



一〇八學年度

(自一〇八年八月一日至一〇九年七月三十一日止)

預 算 書

目 錄	頁 次
一、預算說明書	1~5
二、收支餘絀預計表	6
三、預計長期營運資產變動表	7
四、預計增置重要長期營運資產明細表	8~13
五、預計借款變動表	14
六、收入預算明細表	15
七、成本與費用預算明細表	16~17
八、預計購建土地及重大工程明細表	18~19
九、最近5年現金概況表	20~21
十、收入、成本與費用預算估計基礎(計算式)	22~27
十一、附表	
表一、學雜費預估收入計算表	28~31
表二、推廣教育預估收入計算表	32~38

東海大學 預算說明書 108 學年

壹、學校組織及職掌

- 一、本校於民國四十四年九月經教育部核准設立，以研究學術，培育人才，提升文化，服務社會，促進國家發展為宗旨。另於民國 100 年 3 月經教育部核准變更校名為「財團法人東海大學」。
- 二、本校置校長一人，綜理校務，執行董事會及校務會議之決議。置副校長一至二人，襄助校長處理校務。
- 三、本校設校務會議，議決校務重大事項。設行政會議，討論本校重要行政事項。
- 四、本校設文學院、理學院、工學院、管理學院、社會科學學院、農學院、創意設計暨藝術學院、法律學院、國際學院等 9 個學院。
- 五、本校設置以下單位：
 - 教務處：掌理招生事務、註冊、成績、課務及其他教務相關事項。
 - 學生事務處：掌理學生生活輔導、課外活動、住宿輔導、衛生保健、心理輔導、特殊教育及其他學生事務相關事項。
 - 總務處：掌理事務、出納、營繕、保管、交通及安全、採購及其他總務相關事項。
 - 勞作教育處：掌理本校勞作教育事項。
 - 研究發展處：掌理校務發展規劃、評鑑業務推動以及全校學術研究及產學合作事宜。
 - 國際暨兩岸合作處：掌理與國內外大學(或研究機構)學術合作、文化交流及境外學生之輔導、服務等業務及綜理華語教學。
 - 圖書館：掌理圖書資訊的徵集、採編、諮詢、借閱與特藏服務等事項。
 - 體育室：掌理體育教學規劃、體育活動競賽運作及體育場地設備管理等事項。
 - 軍訓室：掌理軍訓及護理課程之規劃與教學，並協助學生生活輔導事項。
 - 秘書室：掌理全校秘書、募款業務。
 - 人事室：綜理教職員進用、敘薪、考核等有關人事事項。
 - 會計室：掌理會計、預算等業務。
 - 校牧室：掌理全校基督教之相關事務及活動。
 - 就業輔導暨校友聯絡室：掌理本校學生就業輔導、校友聯絡等相關事項。
 - 公共關係室：掌理本校對外宣傳與導覽、對內訊息發佈等相關事項。
 - 電子計算機中心：負責建置校園資訊環境、開發並維護校務行政資訊系統及支援資訊教學研究。
 - 環境保護暨職業安全衛生中心：負責擬訂、規劃、督導、推動校園環境保護、能源管理，並指導本校適用職業安全衛生法之單位實施安全衛生管理事項。
 - 博雅書院：負責擬定、規劃、推動與發展本校博雅書院教育。
- 六、本校附屬機構
 - 附屬實習農牧場(隸屬農學院)，以配合學校發展暨提供農學院教學、研究、學生實習之需。
 - (本校組織架構圖請參見第 5 頁)

貳、重要校務計畫：

本校秉持基督教博愛精神及創校的辦學理念，積極發展東海成為具有深厚博雅底蘊的創新卓越的大學，以本校校訓「求真、篤信、力行」為根基，創造一個尋求真理的學術園地為理念，建立全人教育，實施通才教育，強調真理為體、信行為用，不僅以追求真理為基本要務，並著重力行實踐。本校 108 學年重要校務發展目標包含 (1) 學生學習：提升英語能力聘任海外專案教師、積極鼓勵學生長期交換或就讀雙聯學位或研習、建立學生領袖軟實力培育機制與課程模組、深化學生社群實踐平台、建構符合學生需求並兼具東海博雅特色之住宿活動空間、規劃完善之住宿學習課程。(2) 創研能量：提升本校對社會之影響力，推動人文重鎮計畫及金融技術與社會研究；提升校級中心整合研發能量；強化創新創業人才培育；加強產官學研縱向合作。(3) 提升國內外大學相關排名及產學成果 (4) 校園環境改善與資產活化：營造一個以人及自然為本的友善校園、建立一個 E 化彈性生質節能的教研環境、提升學生生活學習環境等。

一、營運計畫：

(一) 各項收入：

1. 學雜費收入：預計各學制新生報到率，學士班可達 95%、碩士班達 65%、博士班達 90%。境外生新生就讀人數，預計可較 107 學年成長 20%。收入項目請參見 P22、P28-P31。
2. 推廣教育收入：部分課程參加人數有下滑情形，預計 108 學年收入將較 107 學年減少約 1.4%。各課程預計收入請參見 P32-P38。
3. 產學合作收入：訂有多項鼓勵教師積極爭取產學合作計畫之獎勵措施，預計 108 學年產學合作收入將較 107 學年增加約 7.1%。收入項目請參見 P22。
4. 其他教學活動收入：部分國際交流活動預計參與人數較 107 學年增加 20%。
5. 補助及受贈收入：補助收入預計較 107 學年成長約 1.4%。補助收入及受贈收入項目請參見 P22。
6. 附屬機構收益：預計收益較 107 學年減少 6.9%。
7. 財務收入：本校賸餘款投資管理辦法業經董事會通過，並成立賸餘款投資管理小組，預估可增加投資收益。
8. 其他收入：降低學生宿舍空床率，以及積極善用會議場地空間，預計收入數可較 107 學年成長 1.5%。各收入項目請參見 P23。

(二) 各項成本與費用

1. 董事會支出：聘用人員 2 名。費用支用用途請參見 P23-24。
2. 行政管理支出：人事費用依聘任員額以 410 人編列。業務費、維護費、退休撫卹費等，依各行政單位需求編列。費用支用用途請參見 P24-P25。
3. 教學研究及訓輔支出：專任教師之人事費用依聘用員額，以 525 人編列。費用支用用途請參見 P25-P26。
4. 獎助學金支出：包含招收優秀新生獎學金、招收外國學生獎助學金、各類成績優異獎學金、各類弱勢助學金及工讀助學金。屬政府補助款約 16.4%，由本校經費及指定捐款約 83.6%(佔學雜費收入的 6.97%)。

5. 推廣教育支出：行政人員人事費用約 19%、教學授課費約 37%、業務相關費用約 39%、折舊及攤銷約 5%。費用支用用途請參見 P26。
6. 產學合作支出：計畫主持人費及計畫專兼任助理薪資費用約 53%、執行計畫所需之業務及國外差旅費約 42%、計畫助理人員勞退金約 1%、折舊及攤銷約 4%。費用支用用途請參見 P26。
7. 其他教學活動支出：行政人員人事費用約 6%、華語教學授課費約 53%、業務費用及交流活動費用約 41%。費用支用用途請參見 P26。
8. 其他支出：校內各類招生考試之試務費用約 12%、報廢房屋及設備等所發生之短絀約 44%、依公教人員保險法給付之超額年金支出約 15%、非以上所列之雜項支出約 29%。費用支用用途請參見 P26-27。

二、重要長期營運資產增置計畫：

(一)綜合活動大樓新建工程：總需求經費約 4.5 億元，108 學年度編列 1,000 萬元。

(二)學生宿舍新建工程：總需求經費約 5 億元，108 學年度編列 1,500 萬元。

三、長期債務之舉借及償還：無。

四、其他重要計畫：無。

參、本學年度預算概要：

一、收入預算說明：

108 學年度收入總數為 2,794,296,910 元，明細金額如下：

- (一)學雜費收入：1,593,373,000 元，較上學年度預算數：1,609,924,000 元，減少 16,551,000 元，約 1.03%。
- (二)推廣教育收入：115,247,000 元，較上學年度預算數 116,855,890 元，減少 1,608,890 元，約 1.38%。
- (三)產學合作收入：330,000,000 元，較上學年度預算數 308,260,000 元，增加 21,740,000 元，約 7.05%。
- (四)其他教學活動收入：20,647,000 元，較上學年度預算數 19,608,090 元，增加 1,038,910 元，約 5.3%。
- (五)補助及受贈收入：515,988,750 元，較上學年度預算數 508,980,060 元，增加 7,008,690 元，約 1.38%。
- (六)附屬機構收益：27,000,000 元，較上學年度預算數 29,000,000 元，減少 2,000,000 元，約 6.9%。
- (七)財務收入：22,417,000 元，較上學年度預算數 12,575,000 元，增加 9,842,000 元，約 78.27%，主要係新建工程進度較預計延後，存款額度增加，並增加投資收益。
- (八)其他收入：169,624,160 元，較上學年度預算數 167,169,800 元，增加 2,454,360 元，約 1.47%。

二、成本與費用預算說明：

108 學年度各項成本與費用總金額為 2,667,005,540 元，明細金額如下：

- (一) 董事會支出：4,461,000 元，較上學年度預算數 4,593,600 元，減少 132,600 元，約 2.89%。
- (二) 行政管理支出：517,560,050 元，較上學年度預算數 505,133,300 元，增加 12,426,750 元，約 2.46%。
- (三) 教學研究及訓輔支出：1,555,953,330 元，較上學年度預算數 1,549,769,780 元，增加 6,183,550 元，約 0.4%。
- (四) 獎助學金支出：129,783,300 元，較上學年度預算數 130,005,420 元，減少 222,120 元，約 0.17%。
- (五) 推廣教育支出：90,687,000 元，較上學年度預算數 91,431,000 元，減少 744,000 元，約 0.81%。
- (六) 產學合作支出：289,279,000 元，較上學年度預算數 270,105,000 元，增加 19,174,000 元，約 7.1%。
- (七) 其他教學活動支出：19,314,860 元，較上學年度預算數 18,387,860 元，增加 927,000 元，約 5.4%。
- (八) 其他支出：59,967,000 元，較上學年度預算數 52,962,100 元，增加 7,004,900 元，約 13.23%，主要係預估公保超額年金給付及報廢財產增加所致。

三、 重要長期營運資產增置計畫預算說明：

108 學年度長期營運資產增加總金額為 351,353,000 元，明細金額如下：

- (一) 土地改良物：14,700,000 元，較上學年度預算數 19,724,000 元，減少 5,024,000 元，約 25.47%，主要係停車場景觀工程已完工，體育場新建工程及風雨球場排水工程已發包施工。
- (二) 房屋及建築：38,750,000 元，較上學年度預算數 37,300,000 元，增加 1,450,000 元，約 3.89%。
- (三) 機械儀器及設備：154,862,000 元，較上學年度預算數 152,285,000 元，增加 2,577,000 元，約 1.69%。
- (四) 圖書及博物：62,495,000 元，較上學年度預算數 63,405,000 元，減少 910,000 元，約 1.44%。
- (五) 其他設備：37,406,000 元，較上學年度預算數 28,177,000 元，增加 9,229,000 元，約 32.75%，主要係因各院增加教學研究空間建置或改善經費。
- (六) 購建中營運資產：31,046,000 元，較上學年度預算數 65,888,000 元，減少 34,842,000 元，約 52.88%，主要係美術系工坊及工設系增建工程暫緩施工所致。
- (七) 電腦軟體：12,094,000 元，較上學年度預算數 14,231,000 元，減少 2,137,000 元，約 15.02%。

肆、其他必要說明事項：無。

東海大學組織架構圖

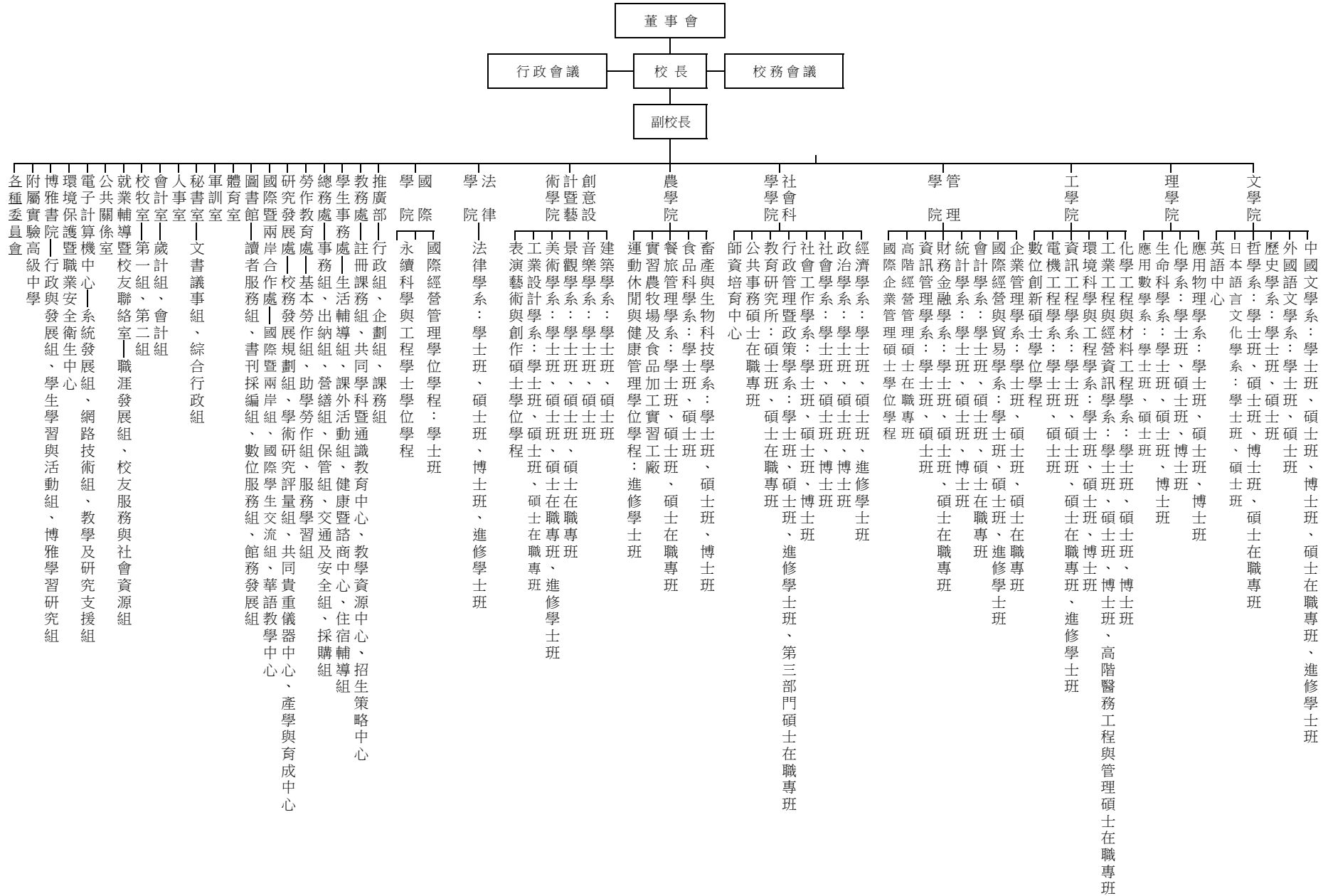

東海大學
收支餘絀預計表
108學年度

全1頁第1頁
單位：新臺幣元

(前)學年度 決算數	項目	(本)學年度 預算數 (1)	估計(上)學年度 決算數 (2)	比較增減	
				金額 (3)=(1)-(2)	% (4)=(3)/(2)*100
2,665,442,972	各項收入	2,794,296,910	2,671,094,000	123,202,910	4.61
1,601,496,350	學雜費收入	1,593,373,000	1,577,097,000	16,276,000	1.03
123,497,236	推廣教育收入	115,247,000	104,966,000	10,281,000	9.79
299,804,907	產學合作收入	330,000,000	302,274,000	27,726,000	9.17
23,079,712	其他教學活動收入	20,647,000	20,769,000	(122,000)	(0.59)
413,311,054	補助及受贈收入	515,988,750	469,217,000	46,771,750	9.97
21,435,650	附屬機構收益	27,000,000	21,500,000	5,500,000	25.58
19,405,664	財務收入	22,417,000	18,641,000	3,776,000	20.26
163,412,399	其他收入	169,624,160	156,630,000	12,994,160	8.30
2,530,015,473	各項成本與費用	2,667,005,540	2,469,676,000	197,329,540	7.99
2,318,368	董事會支出	4,461,000	2,277,000	2,184,000	95.92
478,882,161	行政管理支出	517,560,050	472,114,000	45,446,050	9.63
1,455,825,685	教學研究及訓輔支出	1,555,953,330	1,432,618,000	123,335,330	8.61
143,825,169	獎助學金支出	129,783,300	143,938,000	(14,154,700)	(9.83)
98,151,111	推廣教育支出	90,687,000	82,704,000	7,983,000	9.65
271,159,949	產學合作支出	289,279,000	263,773,000	25,506,000	9.67
18,709,980	其他教學活動支出	19,314,860	17,571,000	1,743,860	9.92
9,945	財務費用	0	0	0	-
61,133,105	其他支出	59,967,000	54,681,000	5,286,000	9.67
135,427,499	本期餘絀	127,291,370	201,418,000	(74,126,630)	(36.80)

《註：有關106學年度決算數值，無須依107年07月19日修正「學校財團法人及所設私立學校會計制度之一致規定」辦理重分類。》



東海大學
預計長期營運資產變動表
108學年度

全1頁第1頁
單位：新臺幣元

項目名稱	估計本學年初 結存金額	預計本學年度 增加金額	預計本學年度 減少金額	預計本學年度 重分類金額	預計本學年度 底結存金額	說明
不動產、房屋及設備	8,603,522,000	339,259,000	155,437,000	0	8,787,344,000	
土地	289,340,000	0	0	0	289,340,000	
土地改良物	395,332,000	14,700,000	0	0	410,032,000	
房屋及建築	4,214,280,000	38,750,000	2,144,000	0	4,250,886,000	
機械儀器及設備	1,544,614,000	154,862,000	111,203,000	0	1,588,273,000	
圖書及博物	1,372,418,000	62,495,000	3,676,000	0	1,431,237,000	
其他設備	749,497,000	37,406,000	38,414,000	0	748,489,000	
購建中營運資產	38,041,000	31,046,000	0	0	69,087,000	
累計減損	0	0	0	0	0	
累計折舊	3,224,084,000	202,903,000	125,172,000	0	3,301,815,000	
土地改良物	268,740,000	13,542,000	0	0	282,282,000	
房屋及建築	1,399,241,000	81,197,000	1,086,000	0	1,479,352,000	
機械儀器及設備	1,027,057,000	79,642,000	91,667,000	0	1,015,032,000	
其他設備	529,046,000	28,522,000	32,419,000	0	525,149,000	
不動產、房屋及設備淨額	5,379,438,000	136,356,000	30,265,000	0	5,485,529,000	
投資性不動產	0	0	0	0	0	
累計減損	0	0	0	0	0	
累計折舊	0	0	0	0	0	
投資性不動產淨額	0	0	0	0	0	
無形資產	165,679,000	12,094,000	19,374,000	0	158,399,000	
電腦軟體	165,679,000	12,094,000	19,374,000	0	158,399,000	
累計減損	0	0	0	0	0	
累計攤銷	132,342,000	16,552,000	19,358,000	0	129,536,000	
電腦軟體	132,342,000	16,552,000	19,358,000	0	129,536,000	
無形資產淨額	33,337,000	(4,458,000)	16,000	0	28,863,000	
合計	5,412,775,000	131,898,000	30,281,000	0	5,514,392,000	



東海大學
預計增置重要長期營運資產明細表
108學年度

單位:新臺幣元

項目、重要長期營運資產名稱	提出單位	數量	單價	總價	備註
一、土地改良物					
道路/橋樑/停車場/下水道等整修工程	總務處	1	7,200,000	7,200,000	
道路柏油鋪設工程	總務處	1	3,500,000	3,500,000	
無障礙校園設施	總務處	1	4,000,000	4,000,000	
小計				14,700,000	
二、房屋及建築					
各系所教學空間整修	各系所	1	18,000,000	18,000,000	
學生宿舍整修	總務處	1	5,310,000	5,310,000	
體育館修復工程	總務處	1	4,000,000	4,000,000	
校園建物公共安全改善	總務處	1	3,000,000	3,000,000	
教職員宿舍整修	總務處	1	3,000,000	3,000,000	
行政區廁所空間整修	總務處	1	2,500,000	2,500,000	
諮商中心辦公室整修工程	學務處	1	1,500,000	1,500,000	
推廣部空間整修	推廣部	3	480,000	1,440,000	
小計				38,750,000	
三、機械儀器及設備					
電力增設改善工程	總務處	1	3,600,000	3,600,000	
水力增設改善工程	總務處	1	6,500,000	6,500,000	
燈具節能計畫	總務處	1	5,880,000	5,880,000	
校園電力迴路高壓地下化配置	總務處	1	6,000,000	6,000,000	
鼓風機及污泥脫水機等	環安衛中心	1	950,000	950,000	
奈米級超薄切片機及螢光光譜儀等	各單位	1	5,000,000	5,000,000	
繞射儀及真空計等	各單位	1	24,902,000	24,902,000	
電池測試系統、穿隧實驗組等	各單位	1	20,063,000	20,063,000	
人工智慧生產模擬模組及伺服器等	各單位	1	18,284,000	18,284,000	
萃取分包機及三面封包裝機等	各單位	1	945,000	945,000	
AI計畫相關設備	各單位	1	11,000,000	11,000,000	
個人電腦及印表機等	文學院院長室	1	80,000	80,000	
雷射印表機及電腦等	中文系	1	250,000	250,000	
個人電腦及印表機等	外文系	1	91,000	91,000	
筆記型電腦、個人電腦等	歷史系	1	182,000	182,000	
筆記型電腦、個人電腦等	哲學系	1	192,000	192,000	
個人電腦	日文系	2	50,000	100,000	
機械幫浦及蠕動注射幫浦等	理學院院長室	1	1,600,000	1,600,000	
訊號產生器及光譜式色彩照度計等	應物系	1	1,210,000	1,210,000	

東海大學
預計增置重要長期營運資產明細表
108學年度

單位:新臺幣元

項目、重要長期營運資產名稱	提出單位	數量	單價	總價	備註
紫外光檢測器及酸鹼度計等	化學系	1	908,000	908,000	
積分球及倒立式顯微鏡等	化學系	1	410,000	410,000	
雷射共軛焦顯微鏡及高溫高壓滅菌器等	生科系	1	819,000	819,000	
雷射印表機及自動車等	應數系	1	200,000	200,000	
曝氣捕捉裝置及行動醫療研究終端設備等	工學院	1	500,000	500,000	
高階拉曼光譜儀	化材系	1	1,374,000	1,374,000	
個人電腦、伺服器及顯示器等	工工系	1	495,000	495,000	
定電位儀及熱卡計等	環工系	1	1,080,000	1,080,000	
電腦及伺服器等	資工系	1	1,104,000	1,104,000	
螢光顯微鏡及GPU運算伺服器等	電機系	1	1,034,000	1,034,000	
智慧燈控物聯網教學設備	數創學程	1	107,000	107,000	
個人電腦及印表機等	管理學院院長室	1	200,000	200,000	
數位看板及伺服器等	企管系	1	271,000	271,000	
筆記型電腦、個人電腦等	國貿系	1	476,000	476,000	
筆記型電腦、個人電腦等	會計系	1	251,000	251,000	
筆記型電腦及音響等	國企學程	1	123,000	123,000	
筆記型電腦、個人電腦等	統計系	1	662,000	662,000	
雷射印表機及電腦等	資管系	1	453,000	453,000	
筆記型電腦、個人電腦等	社科院院長室	1	133,000	133,000	
印表機及無硬碟系統主機等	經濟系	1	338,000	338,000	
筆記型電腦、個人電腦等	政治系	1	195,000	195,000	
筆記型電腦、個人電腦等	行政系	1	298,000	298,000	
筆記型電腦、個人電腦等	社會系	1	164,000	164,000	
個人電腦	社工系	1	92,000	92,000	
雷射印表機及顯示器等	師培中心	1	108,000	108,000	
噴霧乾燥機及萃取分包機等	畜產系	1	909,000	909,000	
顯微鏡及螺旋測微器等	食科系	1	751,000	751,000	
桌上型電腦	餐旅系	1	105,000	105,000	
筆記型電腦、個人電腦等	創藝學院院長室	1	382,000	382,000	
雷射印表機及電腦螢幕等	建築系	1	241,000	241,000	
個人電腦及顯示器等	音樂系	1	93,000	93,000	
個人電腦及顯示器等	景觀學系	1	94,000	94,000	
筆記型電腦、個人電腦等	美術系	1	395,000	395,000	
個人電腦、印表機等	工設系	1	127,000	127,000	
筆記型電腦、個人電腦等	表藝學程	1	103,000	103,000	
個人電腦及印表機等	法律學院	1	230,000	230,000	
個人電腦、印表機等	國際學院院長室	1	75,000	75,000	
筆記型電腦、個人電腦等	國經學程	1	207,000	207,000	
個人電腦、印表機等	永續學程	1	83,000	83,000	

東海大學
預計增置重要長期營運資產明細表
108學年度

單位:新臺幣元

項目、重要長期營運資產名稱	提出單位	數量	單價	總價	備註
筆記型電腦、個人電腦等	通識中心	1	80,000	80,000	
筆記型電腦、個人電腦等	體育室	1	88,000	88,000	
筆記型電腦	博雅書院	1	30,000	30,000	
伺服器	圖書館內部設備	1	347,000	347,000	
電腦教室設備更新	電算中心	1	7,850,000	7,850,000	
網路與資訊系統軟硬體設備	電算中心	1	5,630,000	5,630,000	
主機房環境相關設備	電算中心	1	4,140,000	4,140,000	
行政電腦與週邊設備	電算中心	1	1,800,000	1,800,000	
實驗場所硬體設備改善	環安衛中心	1	1,300,000	1,300,000	
支援基礎實驗設備	理學院	1	500,000	500,000	
眼球追蹤儀、磁控濺鍍槍等	研發處	1	5,000,000	5,000,000	
電子顯微鏡及核磁共振儀等	儀委會	1	400,000	400,000	
P2實驗室設備	儀委會	1	4,000,000	4,000,000	
機器視覺伺服器	工工碩士專班	1	120,000	120,000	
伺服器及個人電腦等	資工碩士專班	1	150,000	150,000	
筆記型電腦及個人主機等	管理碩士專班	1	167,000	167,000	
筆記型電腦	教育碩士專班	1	38,000	38,000	
桌上型電腦	餐旅碩士專班	2	35,000	70,000	
顯示器	美術碩士專班	1	21,000	21,000	
筆記型電腦、個人電腦等	推廣部	1	350,000	350,000	
招生考試試務電腦資訊設備	招生考試	1	240,000	240,000	
網路伺服器	校友會館	1	32,000	32,000	
彩色雷射多功能事務機	華語中心	1	90,000	90,000	
小 計				154,862,000	
四、圖書及博物					
期刊、電子資料庫	圖書館	1	44,300,000	44,300,000	
圖書、非書資料及電子書	圖書館	1	7,700,000	7,700,000	
圖書期刊	各教學單位	1	10,495,000	10,495,000	
小 計				62,495,000	
五、其他設備					
更新學生宿舍傢具	學務處	1	16,560,000	16,560,000	
冷氣、辦公桌椅等	總務處	1	4,300,000	4,300,000	
學生社團器材設備	學務處	1	900,000	900,000	
教師研究室及研討室空調及桌椅等	各教學單位	1	7,055,000	7,055,000	
投影機	各教學單位	1	1,083,000	1,083,000	

東海大學
預計增置重要長期營運資產明細表
108學年度

單位:新臺幣元

項目、重要長期營運資產名稱	提出單位	數量	單價	總價	備註
數位相機、攝影機及空拍機等	各教學單位	1	1,074,000	1,074,000	
教學系統傳輸機	日文系	1	165,000	165,000	
實驗室空調及桌椅等	理學院院長室	1	500,000	500,000	
教學實驗室冷藏櫃	化學系	1	40,000	40,000	
4℃藥品儲藏櫃	生科系	1	39,000	39,000	
基礎攀樹設備	生科系	1	100,000	100,000	
精密培養箱	環工系	1	96,000	96,000	
冷凍櫃及冰箱等	環工系	1	97,000	97,000	
生理資料數據收集設備	資工系	1	76,000	76,000	
溶媒架及防潮箱等	食科系	1	102,000	102,000	
低溫凍箱	食科系	1	53,000	53,000	
分離管恆溫箱	食科系	1	47,000	47,000	
管柱恆溫烘箱	食科系	1	89,000	89,000	
實驗室空調及桌椅等	餐旅系	1	165,000	165,000	
酒鼻子聞香瓶	餐旅系	1	45,000	45,000	
攪拌機	餐旅系	1	144,000	144,000	
冷藏冰箱	餐旅系	1	58,000	58,000	
電晶爐	餐旅系	6	12,000	72,000	
蒸氣烤箱	餐旅系	1	95,000	95,000	
骨骼模型	運健學程	1	24,000	24,000	
液態氮桶	運健學程	1	50,000	50,000	
垂直式無菌操作台	運健學程	1	70,000	70,000	
滅菌斧	運健學程	1	34,000	34,000	
真空幫浦與廢液系統器具	運健學程	1	20,000	20,000	
導覽機組	建築系	1	124,000	124,000	
自動升降燈桿	音樂系	1	432,000	432,000	
轉筏式小號	音樂系	1	151,000	151,000	
數位攝影機及腳架	音樂系	1	37,000	37,000	
電動布幕	景觀系	1	63,000	63,000	
擴大機	景觀系	1	37,000	37,000	
畫室畫架及工藝桌等	美術系	1	172,000	172,000	
桌上型版畫機	美術系	2	35,000	70,000	
錄影機及燈光設備等	美術系	1	133,000	133,000	
金工熔金爐	美術系	1	45,000	45,000	
快速成型機	工設系	1	195,000	195,000	

東海大學
預計增置重要長期營運資產明細表
108學年度

單位:新臺幣元

項目、重要長期營運資產名稱	提出單位	數量	單價	總價	備註
雷射切割機	工設系	1	498,000	498,000	
中型再生能源模組	永續學程	1	135,000	135,000	
中型水資源淨化系統	永續學程	1	116,000	116,000	
無限擴音機及混音器	體育室	1	57,000	57,000	
桌球桌	體育室	1	35,000	35,000	
高壓清洗機	體育室	1	50,000	50,000	
電鋼琴	博雅書院	1	46,000	46,000	
多功能無線擴音機	博雅書院	1	44,000	44,000	
網路設備	工工碩士專班	1	20,000	20,000	
E化講桌及麥克風	管理碩士專班	1	64,000	64,000	
電動銀幕	管理碩士專班	4	20,000	80,000	
網路設備	管理碩士專班	1	218,000	218,000	
資訊講桌	教育碩士專班	1	70,000	70,000	
專業教室吧台	餐旅碩士專班	1	111,000	111,000	
攝影棚設備	美術碩士專班	1	160,000	160,000	
推廣部教室音響	推廣部	1	300,000	300,000	
推廣部設備	推廣部	1	197,000	197,000	
校友會館傢俱	校友會館	1	593,000	593,000	
小 計				37,406,000	
六、購建中營運資產					
體育場新建工程	總務處	1	2,046,000	2,046,000	
東海綜合活動大樓	總務處	1	10,000,000	10,000,000	
學生宿舍新建工程	總務處	1	15,000,000	15,000,000	
資訊系統及設備等預付款	各單位	1	4,000,000	4,000,000	
小 計				31,046,000	
七、電腦軟體					
校務資訊、資料庫、智慧校園暨教學相關系統	各單位	1	2,880,000	2,880,000	
學生版微軟全校授權軟體	電算中心	1	2,000,000	2,000,000	
SAS全校授權軟體	電算中心	1	1,000,000	1,000,000	
Matlab全校授權軟體	電算中心	1	500,000	500,000	
HyLib圖書館自動化系統	圖書館	1	430,000	430,000	

東海大學
預計增置重要長期營運資產明細表
108學年度

單位:新臺幣元

項目、重要長期營運資產名稱	提出單位	數量	單價	總價	備註
特色典藏系統	圖書館	1	323,000	323,000	
媒體自動儲存器軟體	日文系	1	180,000	180,000	
線上學習測驗平台軟體	英語中心	1	148,000	148,000	
動物行為監測系統	生科系	1	400,000	400,000	
Mathematica軟體	應數系	1	228,000	228,000	
專業數學排版工具	應數系	1	40,000	40,000	
化工程序模擬計算軟體	化材系	1	63,000	63,000	
CNC 銑床/車床模擬系統	工工系	1	300,000	300,000	
數位即時混合實境系統	工工系	1	280,000	280,000	
Goldfire創新軟體	工工系	1	50,000	50,000	
Statistica AGA統計分析軟體	工工系	1	135,000	135,000	
機器視覺系統	工工系	1	152,000	152,000	
數據分析系統	資工系	1	362,000	362,000	
場地預約管理系統	企管系	1	80,000	80,000	
AdobeAcrobat、SPSS等軟體	企管系	1	258,000	258,000	
Stata、Eviews、DEA、SPSS、BI等軟體	國貿系	1	100,000	100,000	
會計軟體	會計系	1	287,000	287,000	
財金軟體	財金系	1	500,000	500,000	
STATA軟體	國企學程	1	50,000	50,000	
moblab實驗教學平台及e-view軟體	經濟系	1	122,000	122,000	
PDF編輯軟體	行政系	1	15,000	15,000	
病原菌分子檢測系統	畜產系	1	400,000	400,000	
Oracle水晶球軟體	食科系	1	43,000	43,000	
扣款系統	建築系	1	38,000	38,000	
WiseImag軟體	景觀系	1	158,000	158,000	
Pix4Dmapper軟體	景觀系	1	45,000	45,000	
ArcGIS軟體	景觀系	1	26,000	26,000	
Autodesk軟體	工設系	1	83,000	83,000	
GSR情緒偵測分析系統	工設系	1	90,000	90,000	
體育常識線上測驗系統	體育室	1	122,000	122,000	
學生體適能檢測暨自我學習系統	體育室	1	96,000	96,000	
MatLab Toolbox影像辨識	工工碩士專班	1	20,000	20,000	
GSR情緒偵測分析系統	工設碩士專班	1	90,000	90,000	
小計				12,094,000	
合計				351,353,000	

東海大學
預計借款變動表
108學年度

單位：新臺幣元

借款用途	預計借 款期間	估計期初 金額	預計本學年 度舉借金額	預計本學年 度償還金額	預計期末 金額	備 註
						本校銀行 貸款業於 106學年度 清償完 畢。
合 計		0	0	0	0	

東海大學
收入預算明細表
108學年度

單位：新臺幣元

(前)學年度決算數	項目名稱	(本)學年度 預算數	估計(上)學年 度決算數	(本)學年預算與估計 (上)學年度決算比較		說明
				差 異	%	
1,601,496,350	4110 學雜費收入	1,593,373,000	1,577,097,000	16,276,000	1.03	
1,259,212,202	4111 學費收入	1,251,047,000	1,238,723,000	12,324,000	0.99	
307,991,620	4112 雜費收入	305,063,000	303,205,000	1,858,000	0.61	
34,292,528	4113 實習實驗費收入	37,263,000	35,169,000	2,094,000	5.95	
123,497,236	4120 推廣教育收入	115,247,000	104,966,000	10,281,000	9.79	
299,804,907	4130 產學合作收入	330,000,000	302,274,000	27,726,000	9.17	
23,079,712	4140 其他教學活動收入	20,647,000	20,769,000	(122,000)	(0.59)	
413,311,054	4150 補助及受贈收入	515,988,750	469,217,000	46,771,750	9.97	
328,046,917	4151 補助收入	382,988,750	368,827,000	14,161,750	3.84	
85,264,137	4152 受贈收入	133,000,000	100,390,000	32,610,000	32.48	
21,435,650	4160 附屬機構收益	27,000,000	21,500,000	5,500,000	25.58	註1
19,405,664	4170 財務收入	22,417,000	18,641,000	3,776,000	20.26	註2
17,531,858	4171 利息收入	16,532,000	16,906,000	(374,000)	(2.21)	
-	4172 投資收益	4,000,000	0	4,000,000	100	
1,873,806	4173 基金收益	1,885,000	1,735,000	150,000	8.65	
163,412,399	4190 其他收入	169,624,160	156,630,000	12,994,160	8.30	
115,640	4191 財產交易賸餘	700,000	654,000	46,000	7.03	
7,440,278	4192 試務費收入	8,879,000	7,012,000	1,867,000	26.63	
94,347,462	4193 住宿費收入	94,861,100	93,691,000	1,170,100	1.25	
61,509,019	4199 雜項收入	65,184,060	55,273,000	9,911,060	17.93	
2,665,442,972	合 計	2,794,296,910	2,671,094,000	123,202,910	4.61	

註1：附屬機構收益：

預期108年度台中直營所深根經營台中區域，客戶訂貨數穩定成長，且產品品質穩定能吸引新客群購買，另也開發網路商店拓展客源。

註2：財務收入：

本校業已通過賸餘款投資管理辦法，預計投資1億元，增列投資收益400萬元。

東海大學
成本與費用預算明細表
108學年度

單位：新臺幣元

(前)學年度決算數	項目名稱	(本)學年度 預算數	估計(上)學年 度決算數	(本)學年預算與估計 (上)學年度決算比較		說明
				差 異	%	
2,318,368	5110 董事會支出	4,461,000	2,277,000	2,184,000	95.92	註
716,162	5111 人事費	1,276,000	947,000	329,000	34.74	
989,936	5112 業務費	1,500,000	646,000	854,000	132.20	
0	5113 維護費	0	0	0		
38,825	5114 退休撫卹費	48,000	38,000	10,000	26.32	
573,445	5115 出席及交通費	1,637,000	646,000	991,000	153.41	
0	5116 折舊及攤銷	0	0	0		
478,882,161	5120 行政管理支出	517,560,050	472,114,000	45,446,050	9.63	
315,144,639	5121 人事費	322,080,850	299,605,000	22,475,850	7.50	
77,995,759	5122 業務費	97,154,700	82,375,000	14,779,700	17.94	
20,710,389	5123 維護費	28,623,000	25,610,000	3,013,000	11.76	
24,547,050	5124 退休撫卹費	27,291,500	25,415,000	1,876,500	7.38	
40,484,324	5125 折舊及攤銷	42,410,000	39,109,000	3,301,000	8.44	
1,455,825,685	5130 教學研究及訓輔支出	1,555,953,330	1,432,618,000	123,335,330	8.61	
939,456,463	5131 人事費	1,018,175,410	923,217,000	94,958,410	10.29	
271,981,763	5132 業務費	291,999,680	273,375,000	18,624,680	6.81	
32,233,390	5133 維護費	37,184,240	34,998,000	2,186,240	6.25	
47,924,309	5134 退休撫卹費	45,225,000	49,902,000	(4,677,000)	(9.37)	
164,229,760	5135 折舊及攤銷	163,369,000	151,126,000	12,243,000	8.10	
143,825,169	5140 獎助學金支出	129,783,300	143,938,000	(14,154,700)	(9.83)	
41,448,432	5141 獎學金支出	31,784,000	40,294,000	(8,510,000)	(21.12)	
102,376,737	5142 助學金支出	97,999,300	103,644,000	(5,644,700)	(5.45)	
98,151,111	5150 推廣教育支出	90,687,000	82,704,000	7,983,000	9.65	
52,606,187	5151 人事費	51,320,000	44,431,000	6,889,000	15.50	
38,609,289	5152 業務費	33,421,000	32,522,000	899,000	2.76	
1,816,883	5153 維護費	730,000	1,067,000	(337,000)	(31.58)	
672,243	5154 退休撫卹費	820,000	632,000	188,000	29.75	
4,446,509	5155 折舊及攤銷	4,396,000	4,052,000	344,000	8.49	

(接次頁)

東海大學
成本與費用預算明細表
108學年度

單位：新臺幣元

(前)學年度決算數	項目名稱	(本)學年度 預算數	估計(上)學年 度決算數	(本)學年預算與估計 (上)學年度決算比較		說明
				差	異 %	
271,159,949	5160 產學合作支出	289,279,000	263,773,000	25,506,000	9.67	
143,658,182	5161 人事費	153,716,000	147,380,000	6,336,000	4.30	
110,558,125	5162 業務費	118,308,000	99,870,000	18,438,000	18.46	
1,794,116	5163 維護費	1,909,000	1,931,000	(22,000)	(1.14)	
2,505,058	5164 退休撫卹費	2,683,000	2,945,000	(262,000)	(8.90)	
12,644,468	5165 折舊及攤銷	12,663,000	11,647,000	1,016,000	8.72	
18,709,980	5170 其他教學活動支出	19,314,860	17,571,000	1,743,860	9.92	
11,130,431	5171 人事費	11,360,200	9,634,000	1,726,200	17.92	
7,113,466	5172 業務費	7,536,660	7,555,000	(18,340)	(0.24)	
53,750	5173 維護費	65,000	56,000	9,000	16.07	
71,040	5174 退休撫卹費	60,000	72,000	(12,000)	(16.67)	
341,293	5175 折舊及攤銷	293,000	254,000	39,000	15.35	
0	5180 附屬機構損失	0	0	0		
9,945	5190 財務費用	0	0	0		
9,945	5191 利息費用	0	0	0		
0	5192 投資損失	0	0	0		
61,133,105	51X0 其他支出	59,967,000	54,681,000	5,286,000	9.67	
5,273,642	51X1 試務費支出	7,247,000	6,479,000	768,000	11.85	
35,727,761	51X2 財產交易短絀	26,605,000	24,341,000	2,264,000	9.30	
6,228,469	51X3 超額年金給付	8,805,000	7,438,000	1,367,000	18.38	
13,903,233	51X9 雜項支出	17,310,000	16,423,000	887,000	5.40	
2,530,015,473	合計	2,667,005,540	2,469,676,000	197,329,540	7.99	

註：董事會支出：

人事費：108學年度現有人員2名之薪資、年終獎金及保險費。

業務費：108學年度編列業務費1,500,000元，佔所設私立學校年度總收入0.05%，符合「教育部監督學校財團法人支出作業要點」第3條規定。

出席及交通費：本校董事長、董事、監察人均為無給職。108學年度編列出席及交通費1,637,000元，佔學校法人及其所設之所有私立學校年度總收入0.06%，符合「學校財團法人董事長董事監察人支領報酬及費用標準」第3條規定。

東海大學
預計購建土地及重大工程明細表
108學年度

全2頁第1頁
 單位：新臺幣元

土地及工程名稱	土地或工程 總預算及資金來源			全部計畫 各學年度預算		本學年度預算		說明
	總經費	資金來源及金額		學年度	金額	資金來源	金額	
		自有資金	借款					
1.東海綜合活動大樓	450,000,000	450,000,000	0	107	24,427,755	自有資金(學校)	10,000,000	
				108	10,000,000			
				109	188,100,000			
				110	186,000,000			
				111	41,472,245			
2.學生宿舍新建工程	500,000,000	400,000,000	100,000,000	107	10,000,000	自有資金(學校)	15,000,000	
				108	15,000,000			
				109	150,000,000			
				110	200,000,000			
				111	125,000,000			
合計	950,000,000	850,000,000	100,000,000		950,000,000		25,000,000	



東海大學
預計購建土地及重大工程明細表
108學年度

備註：

其它補充事項:

本校綜合活動大樓107學年度原編列預算3,500萬元，因工程規劃進度較預計延後，107學年度僅執行預算2,442萬7,755元，故調整各學年度預算編列。



東海大學
最近5年現金概況表
104學年度至108學年度

全2頁第1頁
單位：新臺幣元

項目	108學年度 預算數	107學年度 預估決算數	106學年度 決算數	105學年度 決算數	104學年度 決算數	備註
經常門現金收入	2,816,130,910	2,696,329,000	2,688,946,431	2,611,199,981	2,594,149,069	
學雜費收入	1,593,373,000	1,577,097,000	1,601,496,350	1,628,234,816	1,633,483,034	
推廣教育收入	115,247,000	104,966,000	123,497,236	127,791,555	121,848,555	
產學合作收入	330,000,000	302,274,000	299,804,907	260,827,576	236,424,297	
其他教學活動收入	20,647,000	20,769,000	23,079,712	26,479,422	24,099,231	
補助及受贈收入	515,988,750	469,217,000	413,311,054	378,608,406	352,067,739	
附屬機構收益	27,000,000	21,500,000	21,435,650	27,277,309	30,723,913	註1
財務收入	22,417,000	18,641,000	19,405,664	19,494,174	23,080,562	
其他收入	169,624,160	156,630,000	163,412,399	163,047,210	155,606,945	
減：不產生現金流入之收入	(27,700,000)	(22,115,000)	(23,746,438)	(36,668,920)	(35,503,527)	註2
應收預收項目調整增(減)數	49,534,000	47,350,000	47,249,897	16,108,433	52,318,320	
利息股利調整數	0	0	0	0	0	
經常門現金支出	2,406,316,540	2,200,009,000	2,261,750,520	2,179,580,518	2,135,804,511	
董事會支出	4,461,000	2,277,000	2,318,368	2,512,299	2,276,093	註3
行政管理支出	517,560,050	472,114,000	478,882,161	483,832,637	487,524,436	
教學研究及訓輔支出	1,555,953,330	1,432,618,000	1,455,825,685	1,410,704,513	1,391,794,367	
獎助學金支出	129,783,300	143,938,000	143,825,169	132,097,655	113,582,726	
推廣教育支出	90,687,000	82,704,000	98,151,111	98,219,706	96,494,951	
產學合作支出	289,279,000	263,773,000	271,159,949	235,114,557	215,844,030	
其他教學活動支出	19,314,860	17,571,000	18,709,980	21,620,269	21,339,003	
財務費用	0	0	9,945	97,219	223,020	
其他支出	59,967,000	54,681,000	61,133,105	44,465,005	41,479,080	
減：不產生現金流出之成本與費用	(249,736,000)	(259,524,000)	(257,874,115)	(241,382,582)	(238,098,517)	
應付預付項目調整增(減)數	(10,953,000)	(10,143,000)	(10,390,838)	(7,700,760)	3,345,322	
利息調整數	0	0	0	0	0	
經常門現金餘(絀)數	409,814,370	496,320,000	427,195,911	431,619,463	458,344,558	
出售資產現金收入	700,000	615,000	115,640	763,400	107,724	
購置動產、無形資產及其他資產現金支出	270,857,000	231,670,500	187,408,567	150,246,832	218,152,515	
機械儀器及設備	154,862,000	128,664,500	93,651,363	59,262,303	91,423,992	
圖書及博物	62,495,000	52,780,000	45,205,590	36,831,904	47,245,036	
其他設備	37,406,000	34,806,000	35,836,241	34,193,262	28,107,780	
預付設備款	4,000,000	3,993,000	612,000	4,196,926	31,478,500	
電腦軟體	12,094,000	11,427,000	12,103,373	15,762,437	19,897,207	
扣減不動產支出前現金餘絀	139,657,370	265,264,500	239,902,984	282,136,031	240,299,767	
購置不動產現金支出	79,144,000	80,698,500	106,278,247	135,068,941	42,271,601	
土地改良物	14,700,000	14,966,000	15,906,310	21,651,526	5,855,386	
房屋及建築	38,750,000	38,388,000	79,211,750	81,036,583	31,095,359	
預付工程款及未完工程	25,694,000	27,344,500	11,160,187	32,380,832	5,320,856	
舉債現金收入	0	0	0	0	0	
償債現金支出	0	0	0	3,125,000	6,250,000	
償還長期借款支出	0	0	0	3,125,000	6,250,000	
影響本期現金收支調整數	10,948,000	17,324,000	11,648,030	24,881,084	41,998,591	
本期現金及銀行存款淨流入(出)數	71,461,370	201,890,000	145,272,767	168,823,174	233,776,757	
期初現金及銀行存款餘額	2,376,056,566	2,174,166,566	2,028,893,799	1,860,070,625	1,626,293,868	
期末現金及銀行存款餘額	2,447,517,936	2,376,056,566	2,174,166,566	2,028,893,799	1,860,070,625	

《註：有關104至106學年度決算數值，無須依107年07月19日修正「學校財團法人及所設私立學校會計制度之一致規定」辦理重分類。》



東海大學
最近5年現金概況表
104學年度至108學年度

全2頁第2頁
單位：新臺幣元

備註：

註1：

實習農場預期108年度台中直營所深根經營台中區域，客戶訂貨數穩定成長，且產品品質穩定能吸引新客群購買，另也開發網路商店拓展客源。

註2：

實習農場預期108年度台中直營所深根經營台中區域，客戶訂貨數穩定成長，且產品品質穩定能吸引新客群購買，另也開發網路商店拓展客源。

註3：

人事費：108學年度現有人員2名之薪資、年終獎金及保險費。業務費：108學年度編列業務費1,500,000元，佔所設私立學校年度總收入0.05%，符合「教育部監督學校財團法人支出作業要點」第3條規定。出席及交通費：本校董事長、董事、監察人均為無給職。108學年度編列出席及交通費1,637,000元，佔學校法人及其所設之所有私立學校年度總收入0.06%，符合「學校財團法人董事長董事監察人支領報酬及費用標準」第3條規定。



東海大學 108 學年度收入、成本與費用預算估計基礎(計算式)說明：

壹、收入部份

- 一、學雜費收入：依 107 學年度實際註冊人數及學雜費收費標準實際執行數估列，計算式參見附表一（第 28 至 31 頁）。
- 二、推廣教育收入：依各推廣進修班預計招生學員人數估計，計算式參見附表二（第 32 至 38 頁）。
- 三、產學合作收入：參考 106 學年度執行情形及 107 學年度目前承接研究計劃情形，108 學年度持續爭取研究計畫，估算如下：
 1. 科技部研究計畫收入 217,500,000 元。
 2. 農委會研究計畫收入 17,500,000 元。
 3. 其他機構研究計畫收入 90,000,000 元。
 4. 研討會收入 5,000,000 元。
- 四、其他教學活動收入：含華語中心收入 14,649,000 元及國際教育合作收入 5,998,000 元。
- 五、補助及受贈收入：
 1. 獎勵私立大學校院校務發展計畫經費補助款：參酌近幾年教育部補助額度編列 115,000,000 元。
 2. 高教深耕計畫：參考 108 年度補助金額，編列 124,507,700 元。
 3. 軍訓教官及護理教師待遇：參考 107 學年度執行金額，編列 28,848,000 元。
 4. 學輔工作經費：按教育部 108 年度補助金額編列 3,065,000 元。
 5. 生活助學金：參照教育部 107 年度補助金額編列 4,324,800 元。
 6. 研究生獎助學金：按教育部 107 年度補助金額編列 9,963,400 元。
 7. 比照公校調升學術研究加給補助款：參考 107 學年度補助金額編列 7,238,850 元。
 8. 教育部補助提繳未具本職兼任教師勞工退休金：參考 107 學年度人數預估，編列 1,100,000 元。
 9. 教育部補助教學助理勞健保費：參考 107 學年度人數預估，編列 2,641,000 元。
 10. 教育部專案補助收入：參考 106-107 學年度獲補助金額調整編列 80,250,000 元。
 11. 其他補助收入：參考 106-107 學年度獲補助金額編列 6,050,000 元。
 12. 受贈收入：參考 107 學年度執行情形調整編列，受贈收入編列：(1)一般捐款 108,000,000 元 (2)東海教會捐款 13,000,000 元 (3)獎助學金捐款 12,000,000 元。
- 六、附屬機構收益：

實習農牧場收益 27,000,000 元，請參見實習農牧場 108 學年度預算書。
- 七、財務收入：
 1. 一般定期存款利息收入：

依 107 年 8 月至 108 年 1 月之平均存款數(約 19 億 5,400 萬元)估算，利率以 0.8% 計算，平均存款天數以 10 個月估算，及台銀就貸代墊息，共約 16,532,000 元。
 2. 基金利息收入：

依 108 年 1 月底存款金額及利率(1.04~1.06%)估算，約計 1,885,000 元。

3. 投資收益：

本校業已通過賸餘款投資管理辦法，並成立賸餘款投資管理小組，爰增列投資收益 4,000,000 元。

八、其他收入：

1. 財產交易賸餘 700,000 元。

2. 試務費收入 8,879,000 元。

3. 住宿費收入 94,861,100 元，計算如下：

(1) 7,200 元 × 258 人 × 2 學期 = 3,715,200 元。

(2) 7,700 元 × 497 人 × 2 學期 = 7,653,800 元。

(3) 8,200 元 × 2,542 人 × 2 學期 = 41,688,800 元。

(4) 9,200 元 × 575 人 × 2 學期 = 10,580,000 元。

(5) 12,200 元 × 1,148 人 × 2 學期 = 28,011,200 元。

(6) 寒暑假住宿費收入：3,212,100 元。

4. 雜項收入總數 65,184,060 元，明細如下：

(1) 游泳池場地清潔費收入：820,000 元。

(2) 校友會館場地清潔費收入：12,650,000 元。

(3) 衛理會館場地清潔費收入：1,013,000 元。

(4) 乳品小棧場地使用費收入：6,200,000 元。

(5) 校內營業點場地使用費收入：10,202,560 元。

(6) 校內場地使用費收入：6,952,500 元

(7) 宿舍網路設備使用費收入：5,051,000 元。

(8) 汽機車通行證收入：5,160,000 元。

(9) 停車場收入：3,793,000 元。

(10) 自動販賣機收入：1,707,000 元。

(11) 印刷工本費收入：980,000 元。

(12) 交通接駁車費收入：1,240,000 元。

(13) 校車使用費、圖書檢索、雷射印表機使用費、新進教師宿舍使用費、教師宿舍傢俱使用費等其他雜項收入 9,415,000 元。

貳、成本與費用部份

一、董事會支出：

依財團法人東海大學捐助章程規定董事長、董事、監察人均為無給職，得酌支出席費及交通費。

(一)人事費：依本校組織規程聘用人員 2 名之薪資、年終獎金及保險費，108 學年度預算數編列 1,276,000 元。

(二)業務費：108 學年度編列業務費 1,500,000 元，佔所設私立學校年度總收入 0.05%，符合「教育部監督學校財團法人支出作業要點」第 3 條規定。

(三)退休撫卹費：依本校組織規程聘用辦事人員之退休及撫卹支出，108 學年度預算

數編列 48,000 元。

(四)出席及交通費：108 學年度編列出席及交通費 1,637,000 元，佔學校法人及其所設之所有私立學校年度總收入 0.06%，符合「學校財團法人董事長董事監察人支領報酬及費用標準」第 3 條規定。

二、行政管理支出：

(一)人事費：職員薪資採實計員額編列，除依年資晉薪外不調薪，年終獎金編列 1.5 個月。行政人事費 108 學年預算編列 322,080,850 元，包括：

- 1.職員薪資 274,997,650 元。
- 2.考績獎金 3,400,000 元。
- 3.工作津貼 2,027,200 元。
- 4.保險費 22,498,000 元。
- 5.子女教育補助費 4,734,000 元。
- 6.臨時工資 3,021,000 元。
- 7.一般性捐款行政人事費 4,006,000 元。
- 8.校務發展亮點計畫行政人事費 4,797,000 元。
- 9.AI 計畫行政人事費 2,500,000 元。
- 10.資遣費 100,000 元。

(二)業務費：

1. 事務費：108 學年度預算數編列 42,530,200 元。
2. 差旅費：參考 107 學年度執行情形調整編列 1,500,000 元。
3. 慶典及會議：參照 107 學年度預算數編列 3,550,000 元。
4. 特別費：參照 107 學年度預算數編列 2,000,000 元。
5. 水電費：參考 107 學年度執行情形調整編列 13,500,000 元。
6. 宗教活動費：包括教會活動支出 3,675,000 元，以及宗教活動費 841,500 元。
7. 一般性捐款行政業務費：依預計需求經費編列 15,655,000 元。
8. 校務發展亮點計畫行政業務費：依預計需求經費編列 6,658,000 元。
9. AI 計畫行政業務費：依預計需求經費編列 2,500,000 元。
10. 行政—其他：依預計需求經費編列 4,745,000 元。

(三)維護費：

1. 建築物及設備維護費：參考 107 學年度執行情形及本校建築物及設備使用情形調整編列 18,534,000 元。
2. 車輛維護費：參考 107 學年度執行情形調整編列 1,125,000 元。
3. 環境清潔及美化費：參考 107 學年度執行情形調整編列 8,964,000 元。

(四)退休撫卹費：

1. 私立學校教職員工退休撫卹基金 10,935,000 元。
2. 勞退新制雇主提繳勞退金 6,866,500 元。
3. 提撥福利儲金 2,740,000 元。
4. 離退職金 1,950,000 元。
5. 校提退撫儲金 1,800,000 元。

6. 職員工優惠退休金 3,000,000 元。

(五)折舊及攤銷：參考 107 學年度執行情形調整編列固定資產折舊費用 39,565,000 元及無形資產攤銷費用 2,845,000 元。

三、教學研究及訓輔支出：

(一)人事費：專任教師薪資採實計員額編列，除依年資晉薪外不調薪，年終獎金編列 1.5 個月。教學人事費 108 學年度預算編列 1,018,175,410 元，包括：

1. 專任教師薪資 723,351,800 元。
2. 超支鐘點費 35,000,000 元。
3. 兼任教師鐘點費 58,400,000 元。
4. 暑修班教師人事費 5,200,000 元。
5. 工作津貼 2,421,000 元。
6. 保險費 41,837,500 元。
7. 子女教育補助費 5,557,760 元。
8. 導師費 13,253,750 元。
9. 碩士在職專班鐘點費 16,993,600 元。
10. 兼任教學助理薪資 1,584,000 元。
11. 特聘教授彈性薪資 600,000 元。
12. 延攬特殊優秀人才彈性薪資 1,750,000 元。
13. 教育部高教深耕計畫人事費 46,317,000 元。
14. 教育部軍訓教官及護理教師待遇 28,848,000 元。
15. 教育部其他專案補助計畫人事費 21,065,000 元。
16. 校務發展亮點計畫教學人事費 3,390,000 元。
17. AI 計畫教學人事費 6,000,000 元。
18. 一般性捐款教學人事費 6,606,000 元。

(二)業務費：

1. 事務費：108 學年度編列業務費及專案經費 74,803,730 元，業務費依編列標準計算，專案經費依實際需求編列，包括：
 - (1)各院、系所業務費及實習費 29,729,100 元。
 - (2)各碩士在職專班業務費、教材費 8,133,770 元。
 - (3)暑修班業務費：2,998,100 元。
 - (4)各專案經費：33,942,760 元。
2. 學輔工作專款：依 108 年度教育部補助金額編列 3,065,000 元。
3. 訓導活動費：參考 107 學年度執行情形調整編列 9,014,250 元。
4. 論文指導費：參考 107 學年度執行情形調整編列 9,346,000 元。
5. 整體校務發展-學輔工作經費：參考 107 學年度執行情形調整編列 1,000,000 元。
6. 水電瓦斯費：參考 107 學年度執行情形調整編列 36,900,000 元。
7. 學術著作等：參考 107 學年度執行情形調整編列：包括東海學報及教師著作目錄編印費 300,000 元、教師學術研究獎勵金 14,000,000 元及整合型研究計

劃補助 200,000 元。

8. 提撥專案經費補助配合款：依預計需求經費編列 4,700,000 元。
9. 提升校務發展計畫支出：用以提升本校競爭力，108 學年度依預計需求經費編列 5,000,000 元。
10. 校務發展亮點計畫教學業務費：依預計需求經費編列 1,210,000 元。
11. AI 計畫教學業務費：依預計需求經費編列 6,000,000 元。
12. 教育部專案補助支出：依 108 學年度預計補助收入數編列業務費 39,122,000 元。
13. 教育部高教深耕計畫支出：依預計補助收入數編列業務費 46,316,700 元。
14. 其他機構委辦計畫業務費支出：依預計需求經費編列 5,627,000 元。
15. 一般性捐款業務費支出；依預計需求經費編列 32,252,000 元
16. 教學—其他：參考 107 學年度執行情形調整編列 3,143,000 元。

(三)維護費：

建築物及設備維護費：參考 107 學年度執行情形及本校建築物及設備使用情形調整編列 37,184,240 元。

(四)退休撫卹費：108 學年度本校提撥教師退休撫卹經費共計 45,225,000 元，包括私立學校教職員工退休撫卹基金 25,515,000 元、提撥福利儲金 10,960,000 元、離退職金 4,550,000 元及校提退撫儲金 4,200,000 元。

(五)折舊及攤銷：參考 107 學年度執行情形調整編列資產折舊費用 150,292,000 元及無形資產攤銷費用 13,077,000 元。

四、獎助學金支出：108 學年度編列獎助學金預算共計 129,783,300 元，包括獎學金 31,784,000 元、助學金 97,999,300 元。由本校自行籌措獎助學金 108,486,500 元，佔學雜費收入 1,556,110,000 元的 6.97%，符合教育部規定。

五、推廣教育支出：108 學年度依各推廣進修班需求經費及本校推廣教育進修班預算編審要點編列，包括人事費 51,320,000 元、業務費 33,421,000 元、維護費 730,000 元、退休撫卹費 820,000 元、資產折舊費用 4,365,000 元及無形資產攤銷費用 31,000 元。

六、產學合作支出：108 學年度依產學合作研究計畫預估申請承接案金額，編列人事費 153,716,000 元、業務費 118,308,000 元、維護費 1,909,000 元、退休撫卹費 2,683,000 元、資產折舊費用 12,142,000 元及無形資產攤銷費用 521,000 元。

七、其他教學活動支出：包括華語中心及國際教育合作支出，依實際需求編列人事費 11,360,200 元、業務費 7,536,660 元、維護費 65,000 元、退休撫卹費 60,000 元、資產折舊費用 215,000 元及無形資產攤銷費用 78,000 元。

八、其他支出：依預計需求經費編列 59,967,000 元，明細如下：

- (一) 試務費支出 7,247,000 元。
- (二) 財產交易短絀編列 26,605,000 元。
- (三) 依公教人員保險法第 20 條規定編列被保險人公保超額年金 8,805,000 元。
- (四) 雜項支出 17,310,000 元：包括校友會館支出 6,373,000 元、衛理會館支出 418,000 元、游泳池支出 455,000 元、乳品小棧支出 2,000,000 元、社會資源發展委員會募款活動支出 1,500,000 元、宿舍網路設備維護費 4,200,000 元及其他雜項支出 2,364,000 元。

附表一

東海大學108學年度學雜費預估收入計算表

一、學費收入總計1,251,047,000元，計算如下：

(一) 學士班學費

學院別	人數	每學期學費	小計
文學院	835	40,125	67,009,000
文學院(外文、日文系)	792	42,031	66,577,000
理學院	1,038	41,970	87,130,000
工學院	1,122	41,970	94,181,000
工學院(環工、資工系)	803	41,970	67,404,000
管理學院	2,727	40,125	218,842,000
社會科學院	2,172	40,125	174,303,000
農學院	1,000	41,970	83,940,000
創藝學院	581	41,970	48,769,000
創藝學院(景觀)	221	41,970	18,551,000
法律學院	466	40,125	37,397,000
國際學院(國際學程)	218	60,190	26,243,000
國際學院(永續學程)	124	62,950	15,612,000
合計	12,099		\$1,005,958,000

(二) 學士班學費(104學年度起入學之外國學生及大陸地區學生)

學院別	人數	每學期學費	小計
文學院	23	48,150	2,215,000
文學院(外文、日文系)	40	50,437	4,035,000
理學院	45	50,364	4,533,000
工學院	34	50,364	3,425,000
工學院(環工、資工系)	35	50,364	3,525,000
管理學院	178	48,150	17,141,000
社會科學院	64	48,150	6,163,000
農學院	65	50,364	6,547,000
創藝學院	91	50,364	9,166,000
創藝學院(景觀)	23	50,364	2,317,000
法律學院	12	48,150	1,156,000
合計	610		\$60,223,000

(三) 研究所學費

學院別	人數	每學期學費	小計
文學院	45	40,125	3,611,000
理學院	80	41,970	6,715,000
工學院	110	41,970	9,233,000
工學院(環工、資工系)	48	41,970	4,029,000
管理學院	125	40,125	10,031,000
社會科學院	128	40,125	10,272,000
農學院	51	41,970	4,281,000
創藝學院	103	41,970	8,646,000
創藝學院(景觀)	3	41,970	252,000
法律學院	56	40,125	4,494,000
合計	749		\$61,564,000

(四) 研究所學費(104學年度起入學之外國學生及大陸地區學生)

學院別	人數	每學期學費	小計
文學院	8	48,150	770,000
理學院	12	50,364	1,209,000
工學院	10	50,364	1,007,000
工學院(環工、資工系)	6	50,364	604,000
管理學院	30	48,150	2,889,000
社會科學院	16	48,150	1,541,000
農學院	4	50,364	403,000
創藝學院	22	50,364	2,216,000
創藝學院(景觀)	2	50,364	201,000
法律學院	2	48,150	193,000
合 計	112		\$11,033,000

(五) 進修學士班學分學雜費

部別	人數	每學期學費	小計
資工系	65	24,480	3,182,000
美術系	172	24,480	8,421,000
法律系	154	22,496	6,929,000
運動學程	116	22,480	5,215,000
合 計	507		\$23,747,000

(六) 碩士在職專班學費

班別	人數	每學期學費	小計
哲學碩士專班	15	62,375	1,871,000
工工碩士專班	33	62,375	4,117,000
資訊碩士專班	17	62,375	2,121,000
公共事務碩士專班	14	62,375	1,747,000
第三部門碩士專班	5	62,375	624,000
教育研究所碩士專班	46	62,375	5,739,000
美術碩士專班	42	62,375	5,240,000
工設系碩士在職專班	13	62,375	1,622,000
景觀碩士專班	9	62,375	1,123,000
餐旅系碩士在職專班	28	62,375	3,493,000
合 計	222		\$27,697,000

(七) 碩士在職專班學分費39,650,000元，計算如下：

1. $4,658 \text{ 學分} \times 7,000 \text{ 元} = 32,606,000 \text{ 元}$
2. $587 \text{ 學分} \times 12,000 \text{ 元} = 7,044,000 \text{ 元}$

(八) 學分費：3,240學分 \times 1,400元 \times 2學期=9,072,000元

(九) 暑修學分費：上期6,999,000元+下期5,104,000元=12,103,000元

二、雜費收入總計 305,063,000 元，計算如下：

(一) 學士班雜費

學院別	人數	每學期雜費	小計
文學院	835	8,092	13,514,000
文學院(外文、日文系)	792	8,479	13,431,000
理學院	1,038	13,850	28,753,000
工學院	1,122	14,319	32,132,000
工學院(環工、資工系)	803	13,850	22,243,000
管理學院	2,727	8,826	48,137,000
社會科學院	2,172	8,092	35,152,000
農學院	1,000	13,850	27,700,000
創藝學院	581	14,319	16,639,000
創藝學院(景觀)	221	13,850	6,122,000
法律學院	466	8,092	7,542,000
國際學院(國際學程)	218	8,830	3,850,000
國際學院(永續學程)	124	13,850	3,435,000
合計	12,099		\$258,650,000

(二) 學士班雜費(104學年度起入學之外國學生及大陸地區學生)

學院別	人數	每學期雜費	小計
文學院	23	9,710	447,000
文學院(外文、日文系)	40	10,175	814,000
理學院	45	16,620	1,496,000
工學院	34	17,183	1,168,000
工學院(環工、資工系)	35	16,620	1,163,000
管理學院	178	10,591	3,770,000
社會科學院	64	9,710	1,243,000
農學院	65	16,620	2,161,000
創藝學院	91	17,183	3,127,000
創藝學院(景觀)	23	16,620	765,000
法律學院	12	9,710	233,000
合計	610		\$16,387,000

(三) 研究所雜費

學院別	人數	每學期雜費	小計
文學院	45	8,092	728,000
理學院	80	13,850	2,216,000
工學院	110	14,319	3,150,000
工學院(環工、資工系)	48	13,850	1,330,000
管理學院	125	8,826	2,207,000
社會科學院	128	8,092	2,072,000
農學院	51	13,850	1,413,000
創藝學院	103	14,319	2,950,000

創藝學院（景觀系）	3	13,850	83,000
法律學院	56	8,092	906,000
合 計	749		\$17,055,000

(四) 研究所雜費(104學年度起入學之外國學生及大陸地區學生)

學院別	人數	每學期雜費	小計
文學院	8	9,710	155,000
理學院	12	16,620	399,000
工學院	10	17,183	344,000
工學院(環工、資工系)	6	16,620	199,000
管理學院	30	10,591	635,000
社會科學院	16	9,710	311,000
農學院	4	16,620	133,000
創藝學院	22	17,183	756,000
創藝學院（景觀系）	2	16,620	66,000
法律學院	2	9,710	39,000
合 計	112		\$3,037,000

(五) 碩士在職專班雜費

班別	人數	每學期雜費	小計
高階經營管理碩士專班	286	10,500	6,006,000
合 計	286		\$6,006,000

(六) 延修(畢)生加收雜費3,928,000元

包括學士班1,696,000元、研究所1,399,000元、碩士在職專班833,000元。

三、實習實驗費收入總計37,263,000元，計算如下：

費別	人數	每學期收費	小計
語言教學費	3,209	850	\$5,455,000
電腦及網路通訊使用費	3,291	1,200	7,898,000
	12,697	500	12,697,000
	81	300	49,000
音樂指導費	200	13,000	5,200,000
	75	7,900	1,185,000
樂器維護費	215	3,000	1,290,000
設計指導費	227	5,000	2,270,000
	152	2,000	608,000
	191	1,600	611,000
合 計	20,338		\$37,263,000

附表二

東海大學
推廣教育預估收入計算表
108學年度

課程(班別)名稱	開課 (班)期數	每期 人數	每人 收費標準	108學年收費 金額(元)
(B03)醫務管理碩士學分班	1	11	12,600	140,000
(B04)財金系碩士學分班	1	11	12,600	140,000
(B05)企管系碩士學分班	1	11	12,600	140,000
(B10)社會工作系碩士學分班	1	14	10,800	152,000
(B13)哲學系碩士學分班	2	25	7,200	360,000
(B12)法律系碩士學分班	2	18	10,000	360,000
(B19)教育研究所碩士學分班	1	10	各班不同	130,000
(C01)美術學士學分班	2	75	6,700	1,005,000
(A08)陸生聯合培訓專案	1	70	各班不同	4,620,000
(A10)華僑大學	1	32	各班不同	2,570,000
(B37)江夏學院專班				9,416,000
CFP/AFP第三模組	2	15	9,900	297,000
CFP/AFP第五模組	2	15	9,900	297,000
CFP/AFP第六模組	1	10	12,000	120,000
CFA國際特許財務分析師Level1課程	1	15	29,000	435,000
阿爾發機器人理財營	2	15	5,600	168,000
香港巴菲特財金成長營	1	30	18,000	540,000
財金成長營	1	70	5,000	350,000
smart股票投資王系列1	1	20	8,000	160,000
smart股票投資王系列2	1	20	8,000	160,000
smart股票投資王系列3	1	20	8,000	160,000
投資高峰會與投資管理 第一部	1	20	8,000	160,000
投資高峰會與投資管理 第二部	1	20	8,000	160,000
投資高峰會與投資管理 第三部	1	20	8,000	160,000
跨境金融市場培訓班	2	30	18,000	1,080,000
東方文化鑑賞考察培訓班	2	15	16,000	480,000
FinTech金融考察培訓班	3	15	16,000	720,000
財金推廣班-其他收入				100,000
廢水處理人員訓練	1	200	18,000	3,600,000
毒化物專責人員訓練	1	120	9,000	1,080,000
環境用藥訓練	1	80	7,700	616,000
公私場所噪音鑑定	1	40	7,200	288,000
甲級廢棄物處理專責人員訓練	1	80	18,700	1,496,000
乙級廢棄物處理專責人員訓練	1	120	15,400	1,848,000
哈爾濱工業大學建築營	1	30	20,000	600,000
台州市骨幹校長營	1	30	20,000	600,000
香港理工大學參訪團	1	35	20,000	700,000
大連理工夏令營	1	40	23,000	920,000
大學夏令營	1	40	23,000	920,000
大學冬令營	2	36	23,000	1,656,000
福建師範大學種子教師班	1	39	23,000	897,000

附表二

東海大學
推廣教育預估收入計算表
108學年度

課程(班別)名稱	開課(班)期數	每期人數	每人收費標準	108學年收費金額(元)
傑出業務員訓練班	1	15	7,500	112,500
基層幹部才能領導訓練班	1	25	8,500	212,500
採購與供應管理實務班	1	20	9,000	180,000
門市經營超級店長班	1	15	9,000	135,000
危機處理與公共關係班	1	15	7,000	105,000
區塊鏈技術與開發實務班	1	20	15,000	300,000
地表最好懂的Python語言入門	1	15	7,000	105,000
動態網頁設計培訓班	1	10	6,000	60,000
資訊安全防護班	1	10	7,000	70,000
電子商務&網路行銷	1	10	7,000	70,000
員工議題實解百寶箱	2	15	8,000	240,000
健康講座-透過飲食運動，打造健康人生	1	10	8,000	80,000
Photoshop影像設計-入門班	2	15	4,800	144,000
Illustrator繪圖秘笈	2	15	4,800	144,000
EXCEL商務管理應用	2	15	3,600	108,000
OFFICE文書簡報達人班	1	15	3,600	54,000
商業服務與接待禮儀訓練班	1	15	5,500	82,500
英語正音入門班	3	16	5,500	264,000
英語正音基礎班	2	12	6,000	144,000
英文文法Level 1	3	15	5,500	247,500
英文文法Level 2	3	12	5,500	198,000
英文文法Level 3-7	3	10	5,500	165,000
英與聽力會話入門班	2	15	5,500	165,000
翻譯英文與寫作課程	3	10	4,800	144,000
多益英文字彙課程	2	15	5,500	165,000
實用英語字彙課程	3	12	3,200	115,200
實用英語語字彙(白天班)課程	3	12	4,800	172,800
英語繪本閱讀趣	2	10	3,000	60,000
生活美語	3	16	5,500	264,000
生活美語白天班	3	12	3,800	136,800
上班族英語	3	12	4,800	172,800
托福ibt培訓班	2	15	5,500	165,000
初級英語會話2A	1	12	5,500	66,000
外師中級會話班	6	12	4,800	345,600
外師初級會話班(2A+/2B//3A/3B)	4	12	2,500	120,000
初級英語會話(1A/1B)	3	15	4,800	216,000
旅遊英語	3	12	3,200	115,200
旅遊英語(白天班)	2	12	4,800	115,200
多益實力培養班	2	15	5,500	165,000
多益實力基礎班	3	15	5,500	247,500
多益訓練專案(暑假+寒假)	4	20	4,300	344,000

附表二

東海大學
推廣教育預估收入計算表
108學年度

課程(班別)名稱	開課(班)期數	每期人數	每人收費標準	108學年收費金額(元)
多益650中階班	2	12	6,000	144,000
多益860高階班	2	12	6,500	156,000
雅思測驗培訓班	1	15	9,000	135,000
新多益畢業門檻超越班(循環制)	3	25	5,500	412,500
新多益700超越班(循環制)	3	25	5,500	412,500
多益官方考試	11	450	60	296,700
工業4.0新時代-SolidWorks 機械機構元件設計	2	15	6,800	204,000
工業4.0-創意手機程式APP 開發與物聯網應用	2	15	5,800	174,000
工業4.0-AUTO CAD考照班	2	15	6,500	195,000
越語基礎V1	2	17	5,000	170,000
越語基礎V2	2	17	5,000	170,000
印尼語入門班	2	10	5,000	100,000
不動產投資暨土地開發實務研習班	3	17	3,900	198,900
股票投資sop實戰班	3	17	2,200	112,200
日文J1班	7	20	6,200	868,000
日文J2班	7	16	6,200	694,400
日文J3班	4	15	6,200	372,000
日文J4班	3	15	6,200	279,000
日文J5班	2	12	6,200	148,800
日文J6班	2	12	6,200	148,800
日文J7班	2	12	6,200	148,800
日文J8班	2	12	6,200	148,800
中級日文班	6	12	6,500	468,000
日語五十音基礎入門班	4	20	1,600	128,000
背包客日語班(入門班)	4	15	2,800	168,000
背包客日語班	5	15	5,500	412,500
情境日語會話暨文法解析班	2	12	7,000	168,000
日文檢定實力養成班	2	15	7,000	210,000
輕鬆學日語	1	20	4,800	96,000
超實用日文J1+J2密集特訓班	1	24	11,000	264,000
法文(一)	4	15	7,000	420,000
法文(二)	3	12	7,000	252,000
法文(三)	1	12	7,500	90,000
法文(四)	1	10	7,500	75,000
德文(一)班	4	16	6,000	384,000
德文(二)班	2	12	6,000	144,000
德文(三)班	1	12	6,500	78,000
德文(四)班	1	10	6,500	65,000
西班牙文(一)班	2	15	5,500	165,000

附表二

東海大學
推廣教育預估收入計算表
108學年度

課程(班別)名稱	開課 (班)期數	每期 人數	每人 收費標準	108學年收費 金額(元)
西班牙文(二)班	2	12	5,500	132,000
西班牙文(三)班	1	12	6,000	72,000
西班牙文(四)班	1	10	6,000	60,000
韓文(一)	4	15	6,500	390,000
韓文(二)	3	12	7,000	252,000
韓文(三)	2	12	5,000	120,000
韓文(四)	2	10	5,000	100,000
韓文(五)	1	10	5,500	55,000
義大利文(一)班	1	12	7,000	84,000
義大利文(二)班	1	12	7,000	84,000
創新電商經營與社群行銷實務班	2	15	9,500	285,000
餐飲業成功經營祕訣實務班	1	13	8,550	111,150
進出口運輸報關實務菁英班	3	10	5,000	150,000
進出口運輸報關實務菁英進階班	3	10	5,000	150,000
國際貿易從業人員專業證照研習班	4	10	7,500	300,000
外貿業務高手-如何拓展國際市場及訂單	2	8	2,250	36,000
足球周六日班(12週)	2	65	3,000	390,000
足球周六日班(暑假8-9月中6週)	1	45	2,000	90,000
兒童冬令營-足球才藝營(5天)	1	30	3,600	108,000
兒童冬令營-籃球才藝營(5天)	1	30	3,600	108,000
羽球營(5天)	2	24	2,000	96,000
樂樂棒球營(5天)	2	12	2,250	54,000
兒童夏令營-籃(足)球才藝營(20天)	1	36	14,000	504,000
兒童小小程式設計師營(5天)	2	15	3,300	99,000
兒童3D模型小小建築師(5天)	2	10	3,300	66,000
會計師學士學分班	2	100	7,500	1,500,000
財務會計實務應用基礎班	2	25	10,000	500,000
財務會計實務應用進階班	2	15	10,000	300,000
稅改新制與綜合所得稅申報實務運用	2	15	2,800	84,000
企業財會人員必備的法律與觀念實務班	2	15	2,800	84,000
企業會計稅務實務系列	2	12	8,800	211,200
非財會背景主管閱讀與分析財務報表訣竅	4	20	2,800	224,000
Excel樞紐分析透視企業經營分析管理報表	2	12	3,300	79,200
運用Excel試算加班特休及編製萬用排班表	2	12	3,300	79,200
邏輯思考的技術-麥肯錫金字塔思考法	3	20	2,500	150,000
高效談判與協商實戰班	4	15	4,000	240,000
衝突管理與協商技巧實戰班	2	15	2,000	60,000
自助旅行歐洲遊-歐洲藝術文化賞析	4	15	1,500	90,000
就是愛旅行系列	4	15	3,200	192,000
義大利音樂與城市旅遊	2	12	5,000	120,000
芳療師入門培訓班	2	15	3,300	99,000

附表二

東海大學
推廣教育預估收入計算表
108學年度

課程(班別)名稱	開課 (班)期數	每期 人數	每人 收費標準	108學年收費 金額(元)
就是想畫畫系列	2	15	3,600	108,000
日安畫室系列	4	15	3,600	216,000
父母成長班	2	20	2,800	112,000
法國酒品酒班	2	25	5,500	275,000
花藝之美~插花創作課程	2	15	4,500	135,000
花藝設計師考照班	2	10	5,500	110,000
初級流行爵士鋼琴班	2	20	4,000	160,000
中級流行爵士鋼琴班	1	10	4,000	40,000
高級流行爵士鋼琴班	1	10	4,000	40,000
藝術治療心靈成長班	3	20	4,000	240,000
戲劇治療初探與體驗課程	2	18	4,000	144,000
美學創作營	3	25	5,000	375,000
寫生營	2	25	5,000	250,000
發展心理學學士學分班	1	20	7,500	150,000
地政學分班	1	25	20,000	500,000
法律學分班	2	40	35,000	2,800,000
民法學分班	2	40	9,000	720,000
刑法學分班	2	30	7,000	420,000
商事法學分班	1	25	7,000	175,000
室內設計入門班	4	32	6,750	864,000
室內設計實務基礎班	4	30	10,800	1,296,000
室內設計實務進階班	4	25	10,800	1,080,000
室內設計表現技法實務班	4	20	12,600	1,008,000
室內設計乙級技術士全修班	2	25	43,000	2,150,000
室內設計術科加強班	3	30	9,000	810,000
室內裝修工程管理乙級證照班	4	28	14,400	1,612,800
木工考照班(裝潢&家具)	1	20	14,000	280,000
室內設計裝修應用實務班(初階)	1	25	9,350	233,750
3ds Max室內設計3D渲染基礎班	4	20	7,920	633,600
sketchup 3D渲染全修班	2	20	9,900	396,000
室內設計CAD電腦製圖基礎	3	20	4,500	270,000
造園景觀丙級技術士證照輔導班	1	20	11,700	234,000
園藝丙級技術士檢定考照班	1	28	2,700	75,600
服裝打版師專業培訓班	4	15	6,750	405,000
時裝縫紉培訓班	3	15	12,000	540,000
陶藝美學創作研習班	3	20	3,600	216,000
陶木生活美學班	3	10	3,600	108,000
金工時尚飾品創作班	4	18	5,400	388,800
金工時尚飾品創作進階班	4	12	7,200	345,600
秀明自然農法務班	2	15	5,400	162,000
哈達瑜珈基礎班	3	5	3,420	51,300

附表二

東海大學
推廣教育預估收入計算表
108學年度

課程(班別)名稱	開課 (班)期數	每期 人數	每人 收費標準	108學年收費 金額(元)
基礎皮拉提斯	2	10	3,240	64,800
隨班附讀學分班	2	120	7,500	1,800,000
平日白天管理課程	2	10	3,000	60,000
採購人員基礎訓練班	5	72	7,500	2,700,000
採購人員基礎訓練班-苗栗縣政府	1	75	6,500	487,500
採購人員進階訓練班	1	45	6,500	292,500
其他收入				1,500,000
場租				3,800,000
華中師範大學-台灣學術文化研習營	1	11	35,000	385,000
福建農林大學教學管理幹部研習營	1	25	40,000	1,000,000
瀋陽大學優秀教師研習營	1	18	32,000	576,000
臺灣文化創意美學營隊	2	30	28,000	1,680,000
工業4.0新時代-SolidWorks 機械機構元件 設計(產投)	2	20	6,000	240,000
工業4.0-創意手機程式APP 開發與物聯網 應用(產投)	2	20	5,800	232,000
產投-國際貿易從業人員專業技能班	2	25	7,550	377,500
中堅領導人才養成系列-看電影學管理	2	15	10,800	324,000
知行合一領導才能卓越營-T型領導人才 養成	4	20	9,000	720,000
產業人才投資計畫-中堅幹部管理技能發 展與提升實務班	1	30	5,000	150,000
產業人才投資計畫-中堅幹部管理技能發 展與提升進階班	1	30	5,750	172,500
創意魔術數學營	2	20	5,360	214,400
歐陸料理營	2	25	8,000	400,000
小創客孵育營	2	20	5,500	220,000
藝術治療碩士學分班	2	18	12,600	453,600
咖啡評鑑師實務基礎班	2	15	11,000	330,000
產業人才投資計畫-政策性產業	2	30	8,000	480,000
安徽建築大學建築營	1	30	29,000	870,000
Alpha Leader未來領袖營	2	30	31,000	1,860,000
國際專案管理師認證班	3	25	30,000	2,250,000
人力資源管理師認證班	3	25	17,000	1,275,000
人資各項管理規章設計實務認證班	1	10	17,000	170,000
專業秘書暨行政管理師認證班	2	15	11,000	330,000
高階秘書暨幕僚行政主管認證班	1	15	11,000	165,000
就業服務乙級技術士證照班	3	25	10,000	750,000
勞健保暨勞動法規管理師認證班	2	15	17,000	510,000
薪資管理師認證班	2	15	17,000	510,000
教育訓練管理師認證班	2	15	12,000	360,000

附表二

東海大學
推廣教育預估收入計算表
108學年度

課程(班別)名稱	開課 (班)期數	每期 人數	每人 收費標準	108學年收費 金額(元)
大陸人力資源與勞動關係管理師認證班	1	12	14,000	168,000
員工心理諮商輔導人員認證班	2	15	11,000	330,000
企業內部講師認證班	1	15	11,000	165,000
公關專業人才認證班	1	15	11,000	165,000
銷售專業人才認證班	1	12	11,000	132,000
員工心理健康管理師認證班	1	12	11,000	132,000
採購人員基礎訓練班-南投縣政府	2	70	5,800	812,000
EMBA先修班	2	80	12,400	2,000,000
合計	518			115,247,000

製 表 : 洪德馨



主辦會計 : 黃秋月



校 長 : 王茂駿



董 事 長 : 楊濬中

